青島大新民報

郵政登記認爲第三類新聞紙類
發行所 青島特別市山東路六號 青島大新民報社
發行人 孫天德
報費 每份八分 每月一元五角 郵費三角
廣告費 每行一次 二元五角
各部電話 重事室 編輯局 營業局 印務局 傳達局 2 3 2 2 2
東京支社 京橋區銀座四ノ二
大阪支局 天王寺伶人町五三

日軍精強世界無比 浴血決戰鬼神皆驚

菲島美敗戰軍官戰慄感言

（斯德哥爾摩二十五日中華電）三月二十五日、由菲島哥列希德爾島於九死一生中歸返之美駐軍軍官瓦連克里亞、在美國系周刊報瑞典版（指導誌）上刊登以「日本兵是世界上最強無比之軍隊也」爲題之感言、大意謂：日本軍將兵、「日僅以一握之大米與少量之干魚、即能生活、而且完全武裝、每日四十公里乃至五十公里之行軍、視爲當然之事、日本軍將兵之尊重性精神、在世界人中、實無比類、即舉其一例而言、於八打牛島戰線、日本兵對嚴重隱匿之美軍機關鎗陣地、毫不怕死、以四五人爲一團、毅然實行突擊戰、及美軍機關鎗陣地開闢時、美軍陣地立時成爲日本軍砲兵部隊之目標、而特意祕密機關鎗陣地、遂告暴露矣、因之日本軍將兵雖在如何悲慘之狀況下亦能死守陣地、即使將兵大半傷亡、仍浴血繼續從事戰鬥、而不出一兵之俘虜、此誠爲日本人有史以來經嚴格戰鬥訓練所與之結果也、擬對如斯不怕死傳統訓練之日本軍、而欲獲得勝利誠非容易、且遙可謂不能、吾人相信日本國民、雖當前敗北時、而在道德上精神上政治上經濟上軍事上、絕對不致崩潰也云云。

美海軍女兵現有萬餘

（布宜諾斯艾利斯中華電）據華盛頓來電稱、美國海軍部當局、於二十五日發表稱、現在美國各地有約一萬五千人之現役海軍女子部隊、其中五千餘人服務國內基地、其他九千名在學校受訓練中云。

蔣對英憤慨 恰奇爾不顧重慶

（廣州中華電）卡薩布蘭加會談以後、重慶政權對於英美之歐洲第一主義極爲憤慨、正在大聲疾呼太平洋戰線之重要性及援蔣強化之爲急務之際、英國之行動顯拋希望者、今則恰奇爾之言、以致大爲失望、二十三日重慶各報一齊批評恰奇爾之演說、益世報稱：「吾人如對英國期待太大、恰奇爾欲將重慶作軸心戰線之第一犧牲也」恰奇爾二十一日再行強調歐洲第一主義、重慶固接近對於英」云云。

滿青年團首途赴甯

（新京中華電）參加國民政府還都三周年紀念日舉行之中國模範青年團成立典禮之協和青少年團代表二十名、由永井總監督率領、二十五日午前八時、由新京首途赴南京云。

國民政府還都 政務委員會成立 三週年紀念特輯

以汪主席爲領袖之國民政府還都以來、已經三年、三年之日月在中國歷史上雖似爲一瞬間、其間中國主權之確立、中國國際地位之提高、中國解放之完成、在四千年歷史上誠可謂罕見之偉業、即自關於中日國交調整基本公約締結以來、至大東亞戰爭參戰、而確立與友邦同生共死關係、同時與軸心國家互相緊密提攜下、向建設新秩序邁進中之現階段、此間之業績、吾人未見我國歷史、蓋是乃汪主席以下國府當局者、及國民一致而對國府協力所致也、即將迎還都三週年紀念日、吾人回憶國府之發展經過、而益加強克服時艱、以獻身完成大東亞戰爭、並解放中國、建設世界新秩序之決意。

國府三年來業績（一）

實現還都樹立政府 汪氏就任國府主席

首都市民熱烈舉行慶祝還都遊行情景

民國廿九年

（制定華北政務委員會組織條例）因三月二十一日之中央政治會議決議、廢止臨時政府及維新政府名稱、惟對華北尊重其特殊性、決定在北京設立華北政務委員會之條例、於二十二日之會議席上制定。

（國民政府南京還都）根據中央政治會議之結果、臨時維新政府及中華民國政府聯合委員會統合之新政府之成立、同時汪氏就任中央政治委員會主席、如期三月三十日繼正國民黨於南京總理陵前、國民政府還都南京宣言中、實踐善鄰友好、協同防共、經濟提携實現和平、又根絕共產黨、肅正赤化、各級民意機關之設置、地方自治之實施、國民大會之招集、由於憲法制定之公布、而闡明憲政實施之三大方針、同時發表國民政府十大基本政綱、繼由四月一日作政務之開始。

（國府財政政策綱要發表）國府周佛海財政部長、三月三十一日發表談話、關於國綱充實、民生培養、闡明左列八大綱要：（一）金融安定（二）信用維持（三）國稅整理（四）負擔調減（五）遊資導入（六）貿易調整（七）民生調整（八）生產補助。

（還都前法令之適用方針決定）四月六日、新政府召開中央政治委員會第二次會議、關於還都前法令及條約適用方針、於民國二十六年十一月十九日以前、即重慶遷都以前所施行者之適用、決定作原則上之承認。

（公務人員歸還命令）新中央政府四月六日發出：「國民政府三月三十日還都後、一切公務人員、最短期間携帶證明書歸還南京、於原任機關待命」之命令、同日重慶方面諸令條約通達無效。

（苛捐雜稅廢止）四月六日行政院對各省市政府發訓令、廢除從來各省市縣政府徵收進出口貨物查驗費、特殊營業稅等各種雜捐類似之雜稅、又出口貨物販捐亦取消。

（所得稅復活）四月十二日公布「修正所得稅暫行條例」。

（規定中央銀行籌備委員會章程）於四月六日之第二次中央政治委員會議、決議設置中央銀行籌備委員會、同十二日制定公布該委員會章程、同十六日行政會議任命周財政部長以下十名委員、五月一日開始籌備事務、五月三日召開中央銀行籌備第一次會議、法幣對策、基金問題、金融調整問題等重要事項、討論會議規則決定辦事細則。

（廣東省政府成立）四月二十三日行政院第四次會議、決定設立廣東省政府、成立式典、五月十日舉行、陳公博主席、陳耀祖代理主席、彭東市長等出席、發表「內外多端之今日、邁進復興東亞、新廣東建設」省政府成立宣言。

（國府要求交戰國軍隊之撤退）歐洲大戰擴大國際都市上海、投與種種不安、傅文譜上海市主張交戰國軍隊完全撤退、十九日手交英、法、義各總領事公文書。

（中日文化協會誕生）七月十一日於南京召開十四次中央政治委員會、褚民誼委員提案、圖中日兩國文化之提携融合起見、決定創設中日文化協會、同月二十八日於南京東亞俱樂部舉行成立大會。

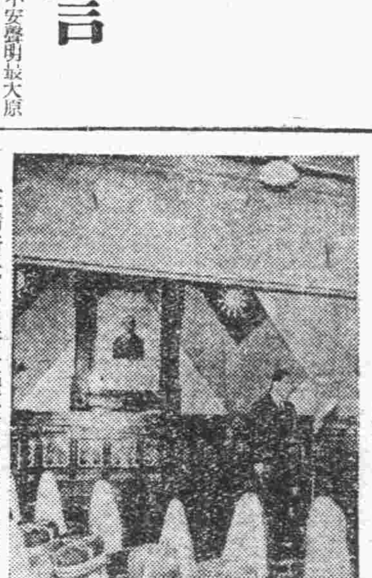

汪精衛氏在國府大禮堂嚴肅舉行主席就職典禮一瞥

（汪精衛氏就任政府主席）十一月二十八日於行政院及中央政治委員會之共同會議、國民政府組織法作一部改正、代理主席汪精衛氏正式推薦爲國民政府主席、二十九日於國府大禮堂、陳公博立法院長以下參列下、舉行就任典禮。

確立中日滿紐帶關係

（中日基本條約簽署）關於國府與日本間國交調整基本條約、及附屬事項並細目事項等一切條約案文、在南京由汪主席與日特派大使阿部信行氏之間、自七月五日以來歷二閱月折衝、至八月三十一日、兩國間完全意見一致、爰基本條約爲日本政府對南京國民政府正式承認與爲約確立中日一體化之友好關係、關於中日兩國國交調整、及立於尊重中日滿三國間之互相獨立、與善鄰友好、共同防共、經濟提携之原則、並闡明爲構成解放東亞共同戰線之中日滿共同宣言、於十一月三十日在南京國府大禮堂由中日兩國及中日滿三國代表間分別完成正式簽署。（未完）

汪主席與日阿部特派大使簽署中日國交調整基本條約時情景

與日政府精誠協力 獻身擊滅英美戰爭

緬甸長官聲明

（東京中華電）緬甸行政府長官巴哈莫氏一行、於二十五日午後、在大東亞迎賓館與日本記者團會見、首由巴哈莫長官代表一行、關於此次訪日使命、發表聲明、繼復對記者團之質問、關於（一）訪日之印象及對大東亞戰爭遂行協力之決意（二）緬甸獨立之所感（三）印度重慶問題等之抱負有所披瀝。

茲錄巴哈莫長官聲明大意如下：此次承東條總理大臣聘招、勇躍出發訪問多年憧憬之日本自到日以來、辱蒙日本皇室優遇、不勝恐懼感激之至、爲建設新生緬甸邁進之決意益堅固、友邦日本上即奉戴仁慈廣大無邊之皇室、而在此清淨無垢之國土上育成、歷時悠久二千六百餘年、實爲

宇內冠絕 之國家、令親身到此偉大國家、平日對信賴日本之心、愈趨深刻、自大東亞戰爭勃發以來、皇軍善謀勇戰、業經完全驅除在東亞英美民族之搾取壓迫勢力、在暴英國羈絆下呻吟之緬甸民衆、今始得見天日、不勝感激之至、而此次東條總理大臣予緬甸以獨立榮譽、令人不禁欣喜雀躍、余想起全緬甸民衆感激興起之情狀代表全緬甸人對於日本之絕大支援、表示深甚之謝意、同時對於陣沒皇軍將兵之英靈、衷心

表示敬重 吾等確信東亞諸民族興隆之唯一方途、在與日本協力、基於道義建設大東亞秩序、且作爲大東亞共榮圈一環參加新世界歷史創造貢爲偉大光榮、得對於日本國民闡明在擊滅英美之戰爭中、得盡全力與日本協力、有確固不動之決意、尤覺欣快、余目睹日本朝野均對大東亞戰爭之完成抱有熱烈自信及強固之決意、雖在遂行曠古大戰爭中、而有綽綽之餘裕、而且多年經營堅忍不拔之禮後生活、政一面戰爭一面建設之

美滿成果 殊令人驚敬、吾人確信日本將東亞諸民族由英美民族壓制救出、使真能各得其所、道義之大東亞戰爭必因皇軍之威力及背後之戰爭遂行態勢之完備、而絕對屬於日本之必勝、爲使此次訪日結果所受偉大感銘、必反映於新生緬甸建設之促進、吾等誓以血液最後一滴、用於大東亞新秩序之建設。

確信日本必勝

巴哈莫長官對記者談

要旨如下：（問爲記者團答爲巴哈莫長官）

（問）此次訪日最強印象爲何？

（答）最強印象爲天皇陛下御壽叙勳之光榮、及召見之光榮、此爲余感激終生不忘者、又此次訪日得十分認識日本國體之完美、即日本國民奉戴萬世一系之天皇、上下一致團結之真姿、日本之強大亦淵源于此國體之精華、日本所以能成東亞之指導國家。

（問）對銃後生活態度之尊見如何？

（答）首應注意者爲日本雖在完成曠古大戰之中、而應付究能綽有餘裕、余曾參觀日本之一部軍需工業、其偉大生產力實足驚人、日本國民堅忍不拔之銃後態勢、及其一面戰爭一面建設之精神亦然。

（問）旅中之所見如何？

（答）此次旅行得到遂次在大東亞共榮圈內重要各地勾留之機會、到處住民保持靜謐、協力皇軍大東亞共榮圈建設、推幼甚力、前途光明、不禁非常愉快。

（問）對於大東亞戰爭透視如何？

（答）大東亞戰爭、其目的之公正、乃任何民族所能理解者、既爲大義名分明顯之戰爭、故日本之利勝、絕對無疑、大東亞戰略要點、均已在日軍占領之下、且日本已確保豐富戰力之資源、在此立場上、堅固決意而邁進、縱使大東亞戰爭如何長期化、確信日本之必勝不敗。

（問）緬甸民衆對於大東亞戰爭完遂及大東亞建設之決意如何？

（答）緬甸民衆最能理解大東亞戰爭之本質及其目的、並捕捉其從英美帝國主義的壓制解放東亞、建設東亞新秩序、而協力日本之榮譽及責任、務期對於戰爭完遂及東亞新秩序建設有所貢獻。

（問）關於緬甸獨立尊意如何？

（答）久處英國桎梏下之緬甸民衆、已賴皇軍而得救出、其歡喜莫大焉、本年一月二十八日東條首相在日本國會聲明、對於緬甸予以獨立榮譽時、全緬甸民衆非常歡騰、然他方面念及新生緬甸於其建設負有重大責任、余對日本應予絕對的信賴、誓以與日本同生共死。

（問）緬甸現狀如何？

（答）敵軍對于印度緬甸國境仍反覆其執拗之攻擊、惟緬甸人協力皇軍遂行一切、在產業經濟方面亦然。

（問）關於印度獨立尊意如何？

（答）印度四億民衆獲得獨立之好機、除在此次大東亞戰爭時、即難再得、印度人指導者今決然排除英美帝國主義的壓制而向東亞解放邁進、若今此絕好機會逸去、則印度四億民衆必遭悲運、自不待言、即就全東亞民族將來言亦爲遺憾也。

（問）對於重慶政權尊意如何？

（答）重慶政權甘作英美之走狗、妨害建設新東亞之大東亞戰爭、固屬遺憾、然余確信東亞敵英之重慶政權、其潰滅已近、重慶政權治下民衆、東亞將來犧牲、其前途亦無光明云。

緬反英鬥爭前仆後繼 史蹟可歌可泣

日高岡議員暢談過程

（東京中華電）緬甸呻吟於英人暴政之下、迄今已經六十年之久、其間緬人爲爭取獨立、曾不斷從事反英運動、其壯烈之史蹟、實可歌可泣、此次緬甸巴哈莫長官來日訪問、而「緬甸獨立」之纛幟、已飄揚於世界矣、日議會議員高岡大輔氏、於去年三月受聘爲大本營陸軍囑託、前往緬甸服務、六月後就任日南方派遣軍司令部囑託、於十一月間曾訪晤巴哈莫長官、暢談緬甸獨立之鬥爭過程、茲錄其談稱：緬甸自十八世紀中葉受英人之侵略、其後與英發生戰爭三次、迄一八八五年緬甸王朝始爲英人所滅、亦即爲英人直接統治緬甸、其後於第三次英緬戰爭中、巴哈莫長官之父與緬甸王同遭慘殺、巴哈莫氏於拔刃之時、其母曾訓以無忘緬甸滅亡之慘、故於幼時已具自爲君報復仇之決心、其後乃粉身捨生命志士、展開獨立鬥爭、以迄於今、其間淡途塲氏所亘鎖導緬人作大規模之反英運動、惜天不假年、於數年前爲英人逐出緬甸、終至客死印度、余初次訪緬、係在昭和十三年秋（民國二十七年）、其時巴哈莫長官正爲緬甸首相、而古澤長官正仕商相、余爲商討關於石油問題、數度會見巴哈莫氏暨各閣僚、當余提議第三次之日印會談於東京舉行時、巴哈莫及古澤二氏俱極贊同、巴哈莫氏并謂「若此次果於東京舉行、則届時余當臨時兼任商相赴日參加」、當余叩詢其對日感想時、即謂余盡瘁於爭取緬甸獨立、確信此項運動爲日本年素所倡導之東亞和平要素之一云、巴哈莫氏之暢談、使在座閣僚爲之失色、至是年七月二十七日、於仰光第一佛塔前舉行緬甸佛教徒大會、此際即爲宗教立場、開始民族運動、反英運動因而展開、且日益激烈、結果、巴哈莫內閣終於總辭職、巴哈莫氏旋因對民衆被表要求獨立之演說而被捕下獄、未幾大東亞戰爭勃發、當巴哈莫氏爲日軍救出後、立即緬甸方面日派遣軍飯田最高指揮官拔擢、其協力日軍之決意、謂爲打倒英國、緬甸決擧傾心兩方面之總力以協助日本、現巴哈莫氏所致力之緬甸獨立因將來臨矣、此巴哈莫氏來訪日本、其心中之喜悅、責任及希望等感情、當非筆墨及言語所能形容矣云云。

日首相演說 義表示滿腔敬意

（羅馬中華電）東條首相二十五日在議會演說後、義大利外交界、對於日本政府對占領地統治方針、爲依八紘爲宇之精神、使各民族各得其所、充分諒解、首相言及緬甸獨立問題、明示關于獨立具體的諸條件、使緬甸依個人意及責任而獨立、在大東亞戰遂上之確固方針、以其爲日本表示滿腔敬意云。

表現道義與熱意

滿洲國官方表明見解

（新京中華電）東條首相二十五日之議會施政演說、明示緬甸獨立之基本大綱、強調對華態度、並表明協助之精神、滿洲國官方最近發表表示日本對華施策方針道義與熱意、表示滿洲國對於新秩序建設之援助、日本對滿洲國獨立作援助、迄滿國十周年之今日、今日滿洲國得以躍進爲大東亞之中心支柱、對緬甸亦應以同一措置、緬甸於日本援助下、而成爲共榮圈之一環、早日建設新國家、期相攜邁進而擊滅英美云云。

捕捉殘敵五千

覆滅津浦線橫斷企圖

（徐州中華電）日軍〇〇討伐隊、二十二日拂曉、將橫斷侵入津浦線之新系對蘇皖邊區挺進第一縱隊主力約五千、於宿縣及大店集東南方地區捕捉、並於二十三日未明、又對其猛攻加以澈底打擊、使其覆滅潰走、戰果如次：敵遺屍三六八、俘虜二六、鹵獲品步槍二〇三、輕機關槍五、擲彈筒四。

轟炸米倫灣

（里斯本中華電）美國豪來電：西南太平洋反軸心軍司令部二十五日發表稱：日本航空部隊、於二十四日猛烈轟炸米倫灣反軸心軍陣地、與以莫大損害云。

日民團決定 天津租界交還辦法

（天津中華電）日本交還租界之期日將臨、天津特別市公署、日本總領館及天津日居留民團、正着着進行諸般準備、關於日居留民團方面、根據當局之指導、定於廿六日午後四時召開參事會、廿八日午後二時舉行臨時民會、關於交還作最後之決定、廿六日前參事會、審議去年度追加更正預算約五十萬元、此項更正預算乃爲對於移讓之道路及地下水道等不動產物件之細目實行最後的決定、同時巡增四百六十七名下水道路清道夫二百四十名之一般華人從業員等約七百名之退職金、此乃日居留民團答此等華人從業員之歷年功績者也云。

作復興基礎 中國留日青年隊 赴內原入訓練所

（門司中華電）亘約一年間之內原訓練所學習日本農民魂之中國留日青年隊一行十二名與日本青少年團相共二十五日經由門司向內原之一行作決意之語如下：「林相生宣傳部長把握日本精神、以爲新中國農村復興基礎滿勵之言詞」全部隊員決以最大之努力、不違所期待之熱望云。

滿治安部 邢大臣抵燕

（北京中華電）滿洲國治安部大臣邢士廉氏、茲因公務、於二十四日下午八時三十分由滿抵北京、二十五日分別訪問治安總署齊燮元督辦、及其他各機關、邢氏在京預計尚有二三日勾留云。

武廟大祀 治署循例舉行

（北京中華電）本年四月十日、爲武聖關帝岳王大祀之期、治安總署已決定循例照舊舉行、所需祭品、亦由該署按例辦理、並呈請華北政務委員會特派武威將主祭官、及各陪分獻官、糾儀官等、其他各陪祀官等員、則由治安總署、內務總署酌派云。

石門唐山 兩市新民會劃歸省總會直轄指導

（北京中華電）新民會中央總會、以華北政委會、將石門唐山兩普通市、於本月一日發表明令昇格爲直轄市、該會根據政會一體之原則、亦將該兩市劃歸冀省總會直轄指導、查唐山石門兩市、一爲冀省兩省交通要衝、一爲工廠區重鎮、對於分會組織暨行政區域係上呈爲業綱、茲得按例昇格後、對會運之發展順利期待云。

虞美人 帚羽著・許濤繪

第十七章 飄蕩蕩的幽靈（11）

這裏婉蘭又振作起來精神、又開亮了一盞燈、自己對着鏡子、重擦脂粉、掩去了白天在讓思禹那裡留下的淚痕、更梳頭、描眉、又把康媽叫進來給她取衣服、依着康媽是叫她穿那件咖啡色的、但她却偏又換了一身雪白的、絲襪子、白皮鞋、也都另換了、少時、高媽先送進來菜飯、擺在外屋、她出去吃、心裡却惦念着梁媽爲什麼還不回來。誰且才吃了一點、就又想起來讓思禹今天所說的話、就怔住了筷箸發怔。

多時、梁媽才回到屋裡、她就把筷箸放下、叫梁媽隨她進了裡間、用極小的聲音問說：「你沒到南廳房裡去嗎？少爺又出去了嗎？」梁媽被看愁也悄聲回答說：「少爺倒是沒出去！」停了半天才接着說：「那不要臉的妖精、現在同來了！一個妖妖精、都在南廳房、把少爺纏住了、吵吵嚷嚷、又說又笑、真不要臉！」婉蘭一聽、臉色又頓時改變、站着發呆了會兒、她氣勢又坐在沙發上、梁媽說：「據我聽、少爺也是有點膽、一個男子演大丈夫、沒點骨氣還行？我聽可真沒有法子啦！大家夥兒雖是那麼說、我看這孩子也不能把妖精除去啦！除非她病死了、我爲你想：您也不必跟她爭、跟她惹氣啦！您往說開了、就認她是個二房、別人家裡的少爺有三妻四妾的也不少、您讓一讓她、反正無論如何她弄不到名正言順的份兒、她總不能踹得過您去！」婉蘭皺着眉說：「你別說說了！你去吧！」外屋康媽又問：「少奶奶！您只吃了這麼點兒、就不吃了嗎？」「我不吃啦！」婉蘭不耐煩地回答說：「我不吃啦！」她靠着沙發、把嘴唇緊緊咬了半天、忽然低聲自言自語地說：「這個好！其實這倒不錯！」她的心中感覺到對這方面是灰冷了、可是對那方面却熬燒起來熱情、重振作起來氣氛、想着：「我真就身墮落了嗎？我不能與個脫離了這個少奶奶的身份、去與讓思禹交苦嗎？我爲那漂亮的話、顧及誰呢？我爲什麼不提出來呢？只要有文律師、他們縱使敢打官司、我還能夠敗訴嗎？」不過又不甘心、想着：「無論如何我也得向張嫦潮問明白了、立時就去問！」她也不知是被什麼力量催使着、就霍然站起了身、走出屋去、院中有明亮的燈開着、倒不顯得黑、太太等人還都在那裡緊緊地商坐着悄悄地說話、一見她出來了、雖然都沒有起坐、可是一齊地擡臉、回頭頓太太笑聲說：「少奶奶！怎麼你才出來？在屋裡悶什麼啦？大概你們年輕的人是不怕悶熱？快來這坐會兒吧！聽太太講故事、好惱啦！」曉波也招手說「來吧！」婉蘭此時的神頭覺得十分緊張、兩腿不由自主、她其邊似是聽了讓思禹說的那堅決的話、她就不再猶疑、勉強正出來笑容、向這些人說：「好吧！待一會兒的！我先到前院看看嫦潮去、叫他也來！」她腳步兒匆急、就像是跑似的順着廊子往外去走。

南廳房裡一片雜亂的笑聲、蘇瑞梅止頭聲說着：「眾討！你不定是誰送給他的呢……」「別把你表叔的頭管玩懷了！」婉蘭全身都燃燒着怨憤的火、過去、驀然就拉開了門。

她的眼光同時瞪向了門裡、可是倒覺得眼前昏眩了、她略微定了定神、才看出、蘇瑞梅穿着大紅的上面貼着金的紅絨的旗袍、映着四壁的煙癮的容具、都肉肉地發着光芒奪人的眼目、圓臉擦着那麼多的粉跟胭脂、在燈下、簡直像開放了一朵芍藥、鬈髮也齊整而發光、她的那兩隻單眼皮的眼睛、每時只顯露出十分的驕傲、張嫦潮是緊挨在他的腿上坐着的、也忽停地搖起了臉、倚靠在他那沙發旁邊着「平心」的孫小姐和不住向婉蘭咬牙、瞪目、屋中的話聲笑聲此時完全停止、只有蘇瑞梅低着頭手裡弄着大襟上吊着的頭帶、顯出怕的神色、「平心」還「呵呵」地向婉蘭打招呼、笑、旁邊的電扇呼呼地攪起來風聲。

婉蘭的眼珠兒彷彿凝固住不能動了、眼皮也睜不開了、不能再收縮、話是都擠在喉間、不能出口。半天、婉蘭才放作和平地說：「嫦潮！你來！」張嫦潮的身子緊縮也不動、只問說：「什麼事」婉蘭說：「我有事、有話要跟你說！」張嫦潮說：「你何妨進來說？」把手裡捏着的呂宋放在有邊重重地吸了一口。

月經痛 更年期障害

阿備司經片乃人造卵胞荷爾蒙劑効力強大、性質安定、得由內服而收著効、殆無副作用之可言。

包裝 一〇〇片 三〇〇片 各大藥房 均有經售

酯型製劑 製法特許

2-25

阿備司經片

最高最細 超然出象

雙美人雪花膏

含有荷爾蒙成份、能滋養皮膚、去皺除斑、香味文雅猶其餘事也

總行 大阪 中山太陽堂 （分行）奉天・天津・大連・青島・上海・南京・漢口

S-67

青島日華釀造株式會社出品

國光銘酒

氣味清香 甘美可口

青島代理 福利 江寧路六二號 電話四二〇二 祥記 泰記 萬利號 華盛號

各埠代理 北京 豐順德棧 天津 福華線店 濟南 富有商行

華北總代理 華信酒精行運銷公司 青島湖南路五十六號 電話（二）三五二六號

紙袋 紙繩

標價貼簽 標價掛簽 封口紙 商標紙

如欲印入貴店寶號亦可定製

製造 批發 零售

青島聊城路一三二號 大統領 幸田 電2四四二七番

華北唯一之油漆工廠 天津東亞油漆股份有限公司 山東省總經理

善

乾商會

青島堂邑路五八二號 電話2八六二〇號

濟南四大馬路緯一路 電話三九八二七〇號

時論

一致完成東亞解放戰爭

大東亞戰爭，在狹義方面說，是東亞的保衛戰，在廣義方面說，是東亞的解放戰，當日本正式對英美宣戰以後，曾以「皇國興亡，在此一戰」的決意號召國民，同時，中國方面也想藉着這個機會來和英美清算百年來的舊恨新仇，這種理念，固然是對的，但是有點狹義成分，我們要知道，英美是東亞民族的公敵，百年以來，東亞的國家民族，無日不在他們的侵略壓搾之下，我們東亞民族，要想求得獨立生存，謀得解放，必須一致的聯合起來，傾我們所有的人力物力，來和侵略我們的英美周旋到底，我們要將友邦日本的「皇國興亡，在此一戰」的理念，發揚而廣大起來，使之成爲「東亞興亡，在此一戰」，我們試一翻閱過去的世界歷史就可以知道英美等帝國主義是如何的來壓迫一般弱小民族，如非洲的黑種和美洲的紅種，早在他們的侵略之下被征服了，或消滅了，他們貪婪的眼光，又轉向我們東亞的黃種來了，我們東亞各個國家民族，過去在他們的威迫利誘之下，漸漸的都失去自主的能力，整個東亞，似將永久的成了英美的殖民地，今日的大東亞戰爭，無異於我們東亞民族一個新生的最好機會，我們將以此而推翻百年來的英美侵略勢力建立東亞人的東亞，完全恢復我們東亞人的獨立自由。

國府對英美宣戰，這爲了中國的前途，和東亞的前途，都是一種必然的趨勢，因爲東亞的最大國家，只有日本和中國，彼此在地理歷史文化等各方面，都有着不可分的關係，尤其在過去的若干年中，曾受到英美的侵略，不過日本覺悟的早，擺脫的快，能在很短的時期以內，一躍而爲世界上富强的國家，但我們呢，却一直未曾振作，一任別人的宰割，假使日本不對英美宣戰，那麼我們即使受盡再深的侵略，也不會有一點反抗的表示，現在的日本陸海空軍，已進展到世界無敵的地步，所以，能在短期之中，收獲世界戰史上未曾有的戰果，英美的侵略者，已不得不退出東亞，我國於此時參戰，更爲友邦日本增加必勝的信念，汪主席曾說過，我們現在和日本共苦，將來才能够共甘，我們現在能共憂患，將來才能共安樂，因爲東亞的共存共榮，並不是不費力而可以得到的，現在我們以東亞的形勢而論，日本是站在前綫，我們是站在後方，前綫的活躍進取，有繫於後方的安全鞏固，所以，我們應該盡十二分的努力，和友邦日本以同生共死的精神，邁進驅逐英美的壯途，以期能在最短的時間內，完成大東亞戰爭。

在戰爭時期之下，因爲種種需求的關係，自然在國民大衆的生活方面，有許多地方感覺不便，我們千萬不要爲了當前的小小不便而影響了大東亞戰爭的前途，我們爲了完成這次神聖的解放戰爭，必須心神不貳，志向不搖，目前縱有千辛萬苦，我們應當忍受，此後縱有如何難關，我們必須突破，一旦東亞獲得解放，也就是中國獲得解放，因爲中國是東亞的一部，東亞若亡於英美之手，則中國絕對不能單獨的生存下去，這是毫無疑義的，過去，英美本想一口吞了東亞，不過因爲東亞有一個强國日本，多少有些忌憚，所以他獨力援助重慶政權來抗日，以便消耗日本的實力，並不是眞的在和重慶要好，故今日與日本協力，以求大東亞戰爭的勝利，實是心安理得，勿庸作絲毫徘徊的事。

完遂歷史使命 日國會圓滿閉幕

(東京中華電)決戰必勝體制確立爲目標而召開之日第八十一屆通常議會，因二十五日會期滿了，二十六日於貴族院舉行閉院式，天皇陛下不親臨，東條首相以下閣僚及松平、佐佐木兩田內兩貴衆兩院正副議長以下貴衆兩院議員，午前十時五十分於式場之貴族院本會議場肅然整列，同十一時東條首相，敬向御座行最敬禮之中議員最敬禮之中行優渥之勅語捧讀，同十一時五分終了，此次會期應決戰下之議會，包含戰時行政特別法，增稅法，交易營團法，其他科學戰力增强推進上，不可缺之決戰立法，八十九法律案之成立，同時昭和十八年度歲入歲出及臨軍費追加各預算案三百六十億圓，全會一致正式表決，又經四十數日間之審議，以戰力增强爲中心，政府之決戰施策之全貌究明以促政府決戰行政之推進等收多大之成果，更於最終日之二十五日於本會議東條首相將大東亞建設之方策率直發表，並闡明緬甸獨立之大綱與今後政府所當取之方針，此爲一段之異彩，並對一億國民戰決意更進一步之昂揚云。

(東京中華電)以戰力飛躍的增强及國內諸體制決戰化爲目標之第八十一屆帝國議會，在大東亞戰爭第三年決戰中開會，一月二十八日再開以來，傾注眞摯而且活潑之建設的論議四十餘日，貴衆兩院均發揮眞正決戰議會之審議機能至最高程度，政府提出法案八十九件中，除東京都制案一件修正可決外，包括戰時行政特例，市町村制改正，增稅，戰時刑事特別法改正等，決戰行政推進上不可缺少之戰時立法八十八件，照原案可決成立，昭和十八年度及臨時軍事費各預算三百六十餘億圓，經全會一致無修正可決成立，其間議會論議闡明政府內外施策全貌其運營基本方針，政府亦爭政治指導方途等，衆議院自三月九日，貴族院自同十一日自然休會，愈議會會期最終之日兩院二十五日一齊開本會議，兩院本會議勞頭，東條首相關於內外情勢報告要求發言，繼陳最近內外情勢，尤其巴莫行政長官一行之訪日，首相之訪問南京，日本對於緬甸獨立之意圖，中日兩國提携關係之强化，國內對策戰力增强之當面諸施策，予滿場以多大感銘，現出決戰議會掉尾感激的情景，於是第八十一議會全部議事告終，對於舊臘開院式優渥異例之勅語聖旨，完成戰力增强完美輔弼國內體制强化歷史的使命，而告閉幕云。

緬甸獨立性格顯然 使印人信賴心益深

日首相演說全印度注目

(仰光中華電)東條首相二十五日在議會言明日本政府關於緬甸獨立問題之明確方針，予寓住緬甸之印度人以强印象，印度人注意緬甸獨立性格之明瞭，印度獨立聯盟緬甸地區委員會長貝拉普拉沙特宣稱：緬甸獨立一語，有種種意味與性格，然此次之東條聲明已闡明緬甸獨立具有眞正獨立之性格，而緬甸本身已確立其主權主張之權與緬甸同樣之印度人亦正因國欲獲得名譽，故從來與英纏鬥展開爭鬥者也，吾人讀日本政府之對緬甸允許獨立宣言，非常感激，同時十分得悉其獨立性格，乃基於道義之眞正獨立，故吾印度人對信賴日本之感激益深云云。

印度獨立意志堅强

由英白皮書中暴露眞象

(仰光中華電)關於英國首相邱吉爾，印度相阿米里等印度政策無爲無能，已使英國政界發生深刻不滿，美國言論機關亦一齊加以非難，印度政廳爲對付上述非難，二十四日曾發表誹謗甘地及國民會議之長文，倫敦印度相二十四日午後十一時發表全文五萬字之白皮書，聲明甘地及國民會議派既經決意斷然反抗英國積年對於印度之壓政，捉住千載一遇之好機向所謂「完全自治」之實現邁進，故印度政廳只得認會議派爲反逆分子，已無實行懷柔政策之餘地，關於甘地之絕食，印度總督忽視英國政界其他反軸心陣營內進步派關於無條件釋放之要求，結果恰奇爾之印度政策曾被論難，惟由於維持治安之見地，印度政廳絕對不能容納甘地要求，此次發表白皮書英國政府已將次列事實宣布於全世界。

一、印度最有力政治團體會議派，在甘地指導之下決意犧牲到底，不惜性命，斷乎脫離英人之統治，並認識與政廳間絕對無妥協統合餘地。

一、甘地從來雖以不向暴力之人知名，現對印度政廳之壓政已抱最後決意及悲壯之覺悟，不惜隨時將發生暴動。

一、英國政府須向印度要求對於世界戰爭之遂行作全面的協力，印度民衆以甘地爲中心之會議派認識英國危机爲印度獨立之絕好機會，及反軸心軍到底，印度民衆對於英國之憎惡及反感，非白皮書所能否認云。

唐納資河戰況劇烈

德軍佔領堡壘要塞多處

【柏林專電】德軍司令部頃於二十五日公佈戰報如下：

(一)萊杜加湖迤南敵軍更番進攻慘告潰損而退，敵軍一隊數百名被俘，擊斃千餘，東線其他各區僅局部戰爭，唐納資河上游比較劇烈，德軍完成奪佔堡壘要塞多座，獲戰利品若干。

(二)敵空軍昨來襲德國西北部數地，德機轟炸二十四日白晝轟炸英格蘭南部交通中心之阿許福特，該城給養庫及火車站告中，入夜德機襲擊英國東北部沿海及蘇格蘭。

(三)德海軍潛艇追擊艦頃便用輕武器連日在地中海地上活動，共擊沉敵潛水艇五艘云。

猛轟列甯格勒 各處中彈發生大火

(瑞典京城中華電)據德軍前線消息，包圍列寧格勒市之德軍，二十五日突以長距離砲猛轟該市工廠區及軍需設施，各處均中彈發生大火，遭受重創云。

芬蘭軍戰報

【赫爾辛基專電】芬軍司令部頃於二十五日公佈戰報如下：「加里林地峽雙方偵察隊發生交戰，奧納加地峽全線敵砲兵活躍，敵軍一隊曾來吾陣攻擊，即告潰退，奧納加湖冰面敵偵察隊一隊悉告肅清，麥塞爾開地峽芬軍精銳突陷敵要衝，擊斃敵百餘，烏泰區雙方偵察隊相遇，敵二十餘遭格斃，芬空軍在芬蘭灣南部二十四日曾擊落敵機一架，芬機并轟炸加里林地峽敵軍重要據點及東線南部敵後方車站」云。

西班牙空軍 在東線助戰

【柏林專電】德軍主管當局二十五日下午宣稱：西班牙戰鬥機頃在東線共擊落敵機六十架、西國空戰鬥機隊曾擊落三十三架云。

德空軍一健將陣亡

【柏林專電】德空軍健將之一穆勞保上尉，頃不幸在北非前線陣亡，該氏現年二十有五，係德空軍中最幼者，生前總共擊落敵機一百三十五架，獲得橡葉劍十字勳章，及義大利金質勳章云。

運動界領袖逝世

【柏林專電】德國運動界領袖斯佳茂奧司頓少校，頃因心病突發，於二十五日午刻在柏林逝世，享壽五十有五，德元首希特拉頃論令以國葬云。

日蘇漁業協定成立

暫定延長效力至本年年末

(東京中華電)關於日蘇漁業暫定協定成立日情報局發表(二十六日午前十時)稱：日蘇漁業條約締結交涉，去年經開始，然至年末尚未成立，十二月以來商定將現行漁業條約效力延長至本年末，締結協定三月二十五日佐藤大使及外務人民委員代理在格綏錫市簽字臨時協定云。

開闢第二戰線 蘇聯當局再度提出

(斯德哥爾摩專電)據倫敦來電稱，蘇聯駐英大使邁斯基頃於二十五日發表談話，略謂「蘇聯當局頃再度重申在西歐開闢第二戰場，乃目下最緊要之要求，再蘇聯政府希望英美在最近將來作最大努力，迅速結束此戰爭，德軍雖在東線遭小挫，但其實力尚屬雄厚，不易演退之，蘇聯在斯塔林領導下已展施最大工作效力，擊敗吾人之公敵矣云云。

德機再炸英本土

【里斯本中華電】據倫敦來電稱，英海軍部廿五日午前發表，德轟炸機編隊，廿四日夜對英格蘭北部及蘇格蘭南部地區加以轟炸云。

聯銀價格益趨鞏固

北京赤金價格急轉直下

(北京中華電)聯銀券與儲備券之兌換率之制定，迭經中日當局嚴重聲明，一切流言已成過去，益足證明聯銀價値之穩固，京市足金因之急轉直下，市場人情大感衝動，據二十五日下午五時許金店掛牌，賣價一〇八〇元，買價一〇六〇元，較二十四日突跌七十元，白銀仍爲賣價六元，買價五元五角云。

濟物價協力委會

決調查民需物資價

(濟南訊)在濟南中日合作之物價協力體制確立機運，急速進展，四月一日午後二時，於濟南分會成立式，委員中曾長濟南市商會長，常務委員長將興銀行張董事外二名等二十五人推薦，茲華商協力體制已先完整，繼於廿四日午後三時於濟南俱樂部召開日商濟南地方物資協力會議，開第一次連絡會議，乃於物價協力委員會濟南分會。

一、物資之現在調查，一、商品價格之調查，一、暗行與公定之關係調查，一、民需量之調查爲當面之目的。

(濟南訊)東亞經濟懇談會，四月二十日午前十時，於濟南公會堂於中日關係軍官經濟界代表參集之下，召開春季會員大會，各地之經濟事項及提案事項，本月末因將齊備，濟寧臨清兩地區之提案如左：

一、臨清提案，關於食糧調節之魯北地區棉花增產之維持事項。

一、濟寧縣提案，一、關於綿糸布價格變更之事項，二、關於鐵價格上升之事件，三、關於鹽自由販賣之事件。

蘇淮輸出入 組合召開理事會

(徐州訊)蘇淮地區移出入組合、午後五時於組合開催[illegible]會長、(三菱)、趙(義生號)正副會長、擴律事務理事、中山(三井)理事外、各理事出席、(一)組合大樓建設之事件、(二)組合加入事件、(三)職員給與改正事件。附議審議之結果、關於(一)預定徐州市決定以工費二百萬元建設綜合商工大樓、(二)承認新加入報名十五件、此結果、徐州地區加入者總計達二百二十五名、總緊急議案附議農業倉庫建設案、決定後、十七時三十分散會云。

(又訊)爲完遂中日經濟合作實踐之使命起見、建設綜合商工大樓、蘇淮地區移出入組合正計劃中於二十四日召開之組合理事會、正式決定工費預定額二百萬元、決定建設於徐州市中心區、此綜合商工大樓規模宏偉、設計爲高層建築、內部設備經濟人之綜合事務所必要者全部完備、將來並設電梯云。

津市結成 物價協力會議

(天津中華電)過去二十三日召開發起人會議、決定設立天津地方物價協力會議之發會式、二十五日午後於天津日本商業學校講堂開催審議章程後、選出會議長、選出首任現議長天津商議會頭岡本久雄氏、委員委託各國策會社、日人經濟團體及各組合代表等六十四名云。

(天津中華電)過去天津市商會經手準備設立中之中國華北物價協力委員會天津分會、準備完成、二十五日午後於天津市商會會議室開結成大會、分會會長推戴屆天津市商會會長云。

美軍毫無戰鬥精神

機關報撰文痛予抨擊

(布宜諾斯艾利斯中華電)南太平洋方面屢次激戰之日本軍之勇猛果敢之戰鬥精神、美軍將兵心膽其寒之結果、對美軍內最近遊延之戰鬥之下所暴露數個缺陷而發出非難之聲、特於前戰將校連感其軍將兵有再訓練之必要、據華盛頓來電稱：美國陸軍步兵部隊機關報其略如次：

瓜達爾加那島軍新幾內亞方面從事戰鬥之海兵團及陸軍第三十二師團四十一師團之將兵、等目已所受之敗戰及戰鬥時所實現之不可避之苦惱體驗之經過、指摘美軍訓練制度致其缺陷、某大隊長謂：「若余之部下再訓練可能時諸必將諸兵置於敵兵擴中、於附近投下炸彈而將彼等恐怖心一掃」、某步兵中隊長謂：「余於下次演習時對部下兵士不與食糧飲料水及一切、而使確實訓練之實施」、某海兵團少佐謂：「對新兵們須作槍砲彈丸於頭上飛來、亦無何等恐懼之訓練」、某海兵團大佐謂：「最大問題爲幹部將校之我們、對彼等中意志薄弱之發見至爲重要」、更鑑於突尼西亞戰之經過、指摘美軍訓練制度改正之必要、美陸軍地上部隊司令官馬克內亞之覺書、發表如次、突尼西亞戰線之大半美軍將兵乃施兩年不斷訓練者、受德軍意外突擊無適當對處兵士處理敵兵操縱爲運搬、受德軍急降下轟炸機之攻擊、喪失多數生命、戰車與德軍八十八糎戰車對抗射程、美軍戰車砲之射程相形見拙、不能對抗、英軍戰車隊皆於托布洛克陷落際不能將採用新訓練制度、今後遠要行實戰之緊急訓練云。

反軸心指導權

小國反對英美把持

(里斯本中華電)反軸心國家群之指導權、今全歸英美兩國之掌握、在同一陣營、而退政治外交作戰之重大決定之協議以未准參加之同盟小國家之諸指導者、極表不滿、據倫敦來電稱：亡命倫敦之荷蘭外相克列分斯、二十四日於泰晤士報發表公開狀、將英美對小國之態度加以非難、其要旨如左：二三大國亦無左右群小反軸心國家之運命之何等權利、故然大國方面所抱懷之意見或公布比小國意見、或公布爲重要、出戰爭所受之犧牲、小國爲大、故最後之重大決定亦由此等大國遂行爲未可知也、對此態度、曾反對之大國所犯之過失、結局同一陣營之諸小國、雖爲小國群、亦爲將自國之崩壞作爲一睹、而向共同目的邁進者、中國所占之地位不可以過少評價、此次群小國對大國供獻之船舶亦達相當之數、如對英美兩國戰爭遂行上作貢獻諸小國而口唱民主主義、而對群小國取漠不關心態度、殊爲矛盾之極、大國方面亦當對小國民族之聲加以側耳者云。

北非英美軍被擊退

【柏林專電】德軍主管當局二十五日午間發表突境戰況、申稱本月二十四日突境戰況無重大變化、中部及南部大隊英美軍再大舉進攻、但皆爲吾守軍擊退、據目下所接情報、前綫雙方偵察隊展開惡戰、英第八軍刻下仍在軍壁隊伍中云。

【羅馬專電】義軍司令部頃於二十五日公佈戰報如下、突境戰區軸心軍奮勇擊退敵反攻、吾空軍異常活躍、不斷在敵砲兵陣地、坦克軍集中點、投下巨彈、空戰中德機擊下敵機十一架、敵方四引擎轟炸機多架曾猛襲比塞大港區、損失頗重、敵機又空襲米辛那及開丹尼、敵機兩架命中墜云。

義駐土大使到任

【昂哥拉專電】義大利新任駐土耳其大使圭雷裕里、頃於二十五日晨安抵昂哥拉、定於下周內覲見土國總統、呈遞國書、該氏曾歷任駐荒溪國、巴黎、阿根廷、馬德里等國大使職云。

潛艇威脅與日俱增

英各方痛烈非難政府

(里斯本中華電)軸心潛水艦破壞通商活動、英國現因顯道已受脅威、遭遇重大危機、農相恰脫森在劍橋大學演說、指摘潛水艦我之威脅「英國所遇難局爲歐洲戰爭開始以來所未見」警告國民又工黨海軍通斯托拉波爾基撰文投寄每日捷報、指摘現在德軍保有較前次大戰時尤多之潛水艦、支配更爲有利之潛水艦基地、對於英國海軍部之無能加以痛烈非難、斯特拉波爾基二十四日在上院論及此次問題、提議爲統一通商破壞對策、設立潛水艦對策中央司令部、反對黨議員亦與呼應謂潛水艦對策之不完備、爲英國戰爭施策中之最大失敗、痛烈非難政府云。

愛爾蘭船舶喪失三艘

【斯德哥爾摩專電】據倫敦來電稱：都柏林來電稱、愛爾蘭共和國總理伐勒拉頃宣稱、愛爾蘭商輪於十八日內共損失三艘云。

擊沉英船名 德四十一次發表

【柏林專電】德軍司令部頃於二十五日公佈第四十一次擊沉敵方船舶之船名及噸位如下：計英輪「幸運」號(四、六九六噸)、「里本城」號(六、三六八噸)、「格萊爾可」號(四、二五二噸)、「路明斯康」號(三、七六四噸)、「哥倫斯色」號(五、八五二噸)、及「米爾克里司德」號(五、二六二噸)等、共六艘云。

直布羅陀 停船百餘艘

【阿合西剌專電】據稱：直布羅陀港區現有貨輪、油船及運輸艦等不下一四〇艘、其中大部分係自地中海方面駛來、或謂因海上發生暴風來直港避難、英方主力艦「馬來」號、航空母艦一艘、巡洋艦五艘現拋錨在軍港內云。

美皮革缺乏 以木材製靴

(布宜諾斯艾利斯中華電)美國以皮革不足實施靴類分配制、皮革不足愈深刻化、甚招來美國「木靴時代」、大製靴公司數將女靴之底全部以木材代用而開始木靴之製造、此等靴上方一部分使用皮革云。

馬來蘇門答拉

電源開發方針決定

(昭南中華電)馬來、蘇門答拉電氣事業之復舊整備、爲產業開發之前提條件、日軍進駐以來、由於關係官民之日夜努力、占領之後、電燈即嘗及而漸於治安上之不安、今日幾已如戰前企業之復舊整備、亦略無障礙復原鑑於長期戰之呼籲、從進南方重要產業、今後之開發、對電力之供給、益當增大之情勢、現昭南軍政監部爲資使電需充足、治安及重要物資生產必要之電力確保而計劃電源之開發、以期電氣事業運營之萬全、且下述於如左之方針對電氣事業之總備邁進：

「電氣事業之運營」

求電力供給合理化及電氣事業之統制容易、以通過馬來、蘇門答拉設電配電兩部門、而作一元的綜合運營爲本則、

「電源之開發」

對電源之開發、爲求燃料資源之節約、及電力生產費之低下、本於水主火從主義、對一般產業開發方針而行計劃的統一的、即馬來目前於昭南島增設若干火力發電之整備、與送電線之連繫及遊休設備之轉設利用等而計劃電力設備合理的使用、而行經濟的水利地點之調查而計劃開發、又于蘇門答臘計劃建設中之發電工事之進步、而行吃緊必要之發電設備之移設、及以托巴湖爲中心之水利地點之開發、即時着手、又蘇門答臘全島有力之水力地點之存在頗豐、行徹底的水力資源調查後、關于開發方策之主要計劃即當樹立、

巴西參戰以來

船舶喪失四分之一

【柏林專電】據巴西官報稱、巴西參戰以降、國內商輪已喪失四分之一、約一〇七、〇〇〇噸、按開戰前巴西噸位總計四八八、〇〇〇噸云。

還都三週年紀念特輯

國府參戰後動態(一)

對內外完成決戰態勢

民國二十九年三月三十日、以汪精衛氏爲主班國民政府還都以來、已經三年、此間遂行還都後之新情勢、在對外方面、締結中日基本條約、同時發表中日滿三國共同宣言、繼友邦德義兩國始、承認國府國達九國、與承認國交換外交使臣、而促進互交關係等、友邦日本强力支援下、國府國際上之地位、日見飛躍進展、嗣因中國事變必然的發展之大東亞戰爭勃發、中國担負之任務益趨重大、旋本年一月九日、國府對英米宣戰之宿敵英美參戰出宣戰佈告、而由同甘共苦立場進一步而與日本帶同生共死之共同體、爲建設大東亞共榮圈一翼、節節實行光榮之責任中、又在內面統一軍政、並實施再編成、同時集中政治力量而因促進對地方政治力之浸透、確立治安與併行使清鄉工作推進、更在經濟方面以中央儲備銀行爲中心、實行通貨統一工作並附隨之舊法幣驅逐工作等、直至軍事、政治、經濟各部門、以汪主席爲中核體、國內外新體制之强化日益進展、今也將完成獨立國家之態形、而國父孫總理畢生念願之中國解放主權確立偉業、現已着着實現中。一面對因大東亞戰勃發、不拘完全喪失其抗戰目的仍不覺醒抗戰之迷夢、爲東亞的叛逆者化爲孤立化之重慶殘存勢力、動員國軍三十萬之精銳、與友軍協力向渝氐殲滅邁進中、如斯還都以來僅經三年、國府之對外對內新態勢且顯著高揚、當迎還都三週年紀念日、關於中國參戰之必然性、並參戰後之中國動態概觀如下：

中國參戰必然性

在大東亞戰爭勃發前、即中國事變中之動態者、是示獲得資源與推進建設態形、日本及國府共同之東亞新秩序建設工作、節節進行、惟對此中日共同目標、伏在重慶政府背後之英美兩國、與形成反軸心妨害、同時出於反擊態勢者、極爲明顯事實、因是對重慶政權及伏在其背後之英美非加以徹底擊滅不可、以上利用中國事變之解決、並全面和平之實現均不能之事態、故日本對企圖助長東亞攪亂之英美佈告宣戰而毅然實行堅決意志、同時汪主席以下國府要人亦決意中國參戰、蓋日本之無存立時、中國亦不能存立之故也、乃中國參戰之根據、在如前述經緯上、國府之參戰可謂歷史的必然性、惟與日本國府因國內政治經濟狀態參差、雖中國參戰稍遲、協力建設東亞新秩序建設構想下展開之國府與日本關係、大東亞戰爭、向大東亞共榮圈建設之共同目標飛躍進展、同時日本與國府踏上新軌道、總之國府之參戰、爲中國本身、國際上之地位向上、顯示中外者、而由從來之後方擔任分野進百步立於美英重慶擊滅第一綫、完全與日本成爲一體、完成運命共同體者也、此點乃中國參戰之重大意義云(未完)。

爲停止變更股票名義廣告 茲根據本公司章程第二十條之規定自四月一日起至定期股東總會完畢日止停止變更股票名義特此廣告統希 查照 民國三十二年三月二十八日 青島興發股份有限公司啓

緊要啓事 逕啓者敝人所生之子于華榮現年二十四歲不務正業屢行規戒威不知悛改惡性可云已深如不斷絕父子關係則前途所受之影響將不堪設想爲此聲明與于華榮斷絕父子關係凡于華榮之一切行爲均與敝人無關恐未週知特此聲明 住西山路一號 于永瑞啓

出號聲明 啓者敝號夥友四人先後出號經敝號担保所領之居住證及氏名列下計牛錫穌第一八一二一四號孫積勤第一八一二一七號張德修第一八五五六七號王常煜第六〇三二〇八號除呈請警察局註銷外特此登報聲明作廢 無棣二路四五號新興昌經理張鵬飛啓

出號聲明 敝夥友江致校現已出號並帶敝號担保之第五五七一五〇居住證除註銷外該君在外一切行動與敝號無涉特此聲明 人和路二號天祥成啓

遺失聲明 啓者敝人在膠州賀永和堂出青島實記照付匯票一只四號至五號計國幣二百元不慎遺失特此聲明作爲廢紙 孫丕木啓

遺失聲明 茲有〇〇九四五號車牌不慎連車一併被竊除呈警局註銷外特再登報聲明作廢 永生泰啓

出號聲明 敝夥友王進璋因有高就現已辭出並帶敝號担保之第一一八三八號居住證除呈請警察局作廢外嗣後該君在外一切行爲與敝號無涉特此聲明 湖北路四十八號之甲同利祥啓

出號聲明 啓者茲爲敝號店員王世家李樹森王數先帶去計一五七三六八號一五七三六九號一七八二八八號除向警察局註銷作廢外嗣後該等在外一切行動與敝號無涉特此登報聲明 濰縣路五十五號順泰昌啓

出租聲明 今有坐落東鎭洮南路門牌二號工廠地一處面積二千餘方步內中工廠及倉庫全部出租如有租者請至台東八路五十八號晉東火柴工廠接洽 電話三〇五一九

膠海關佈告 第八一五號 爲佈告事查本年四月五日(星期一)爲植樹節本關循例休假合亟佈告週知此佈 中華民國三十二年三月二十三日 海關關長石井孝助

遺失聲明 啓者敝有脚踏車一輛車牌第三〇九四四號不慎被人將車連牌一併竊去除呈請警察局註銷外特此登報聲明作廢 河南路二十五號協盛號啓

僱用男女事務員 本院擬僱用男女會計事務員年齡二十歲至二十六歲資格須初中畢業以上或有同等學歷凡願就者請持親筆履歷來院報名經試驗合格後須覓妥實鋪保待遇從優報名日期自即日起至二十八日止報名時間每日下午二時至八時考試日期二十九日下午二時 安徽路六號明星電影院啓

出號聲明 敬啓者敝號夥友張魁五紀樹善楊子安三人居住證張魁五一〇〇六三三號紀樹善一〇〇六三三五號楊子安六二九九六六號應行作廢除呈報警察局註銷外嗣後該三人在外一切行動概與敝號無涉恐未週知特此登報聲明 濟南路乙四十八號晉源盛號謹啓

聲明更正 鄙人於三月廿一日至廿四日登貴報聲明遺失魯大鑛業公司股票但對甲種股票二十張誤爲廿八張又二〇二三誤爲二〇〇五特此更正 李淑堂啓

遺失明聲 敬啓者敝人由平度貿到青島義原公照付編字第二十二號匯票一只計洋一百元正由平度順興祥貿到青島信記商行照付第四十一號一只計洋一百圓正由店子貿到永茂昌姜福榮借印立青島增來盛照付未列號一只計洋一百元正均因不慎途中遺失除向各號掛失止付外特具建業營業部担保將款如數領出嗣後此票無論落於何人之手概作廢紙特此聲明 敝人明照江啓

緊要聲明 敬啓者閱二十一號報載恒記號立出敝號照付三十三號匯票一只計洋三百元三十五號匯票一只計洋二百元不慎遺失等情但此二票在未掛失票及未登報聲明以前松宮商店盖章將款提去至於此票遺失否敝亦不明內情任何一切敝號概不負責特此聲明

出號聲明 敝號夥友陳光新領有居住證〇〇八六一二號仕乘祥五六三七四八號該二人居住證均由敝號担保該等現已出號將居住證帶去除向警察局註銷作廢外並已在外無論任何行爲與敝號無涉特此登報聲明 河北路七號振昌德啓

作廢聲明 啓者敝廠職工初黎遠原恩濤宗場祺宋壽緝周海川王惠元陳守國鄭運文劉海鈞陳守寶遲兄炎王祖義馬仁有徐元興初立恒趙興業李樹林張伯言于維珍先後出廠並帶去本廠担保所領居住證第二五五一二八號二五五一二九號五九〇九六九號二五五一三二號二五五一三三號二五五一三六號二五五一三八號二五五一四六號二五五一四七號二五五一五〇號二五五一五一號二五五一五二號二五五一五四號二五五一五六號二五五一五九號二五五一六〇號二五五一六二號二五五一六四號二五五一四八號除呈請警察局註銷外特此登報聲明作廢 青島海泊橋台柳路光魯鐵工廠

遺失聲明 啓者敝廠領有第三二〇二四號脚踏車牌一枚因一時不慎連車一併遺失除呈請警察局註銷外特此登報聲明作廢 青島海泊橋台柳路光智工廠

遺失聲明 茲將六七二五三號吸煙證遺失呈報禁煙分局註銷補發外登報聲明作廢 王忱九啓

遺失聲明 啓者敝人於三十一年十一月二十七日在平度城貿永盛茂石翕庭借印立青同盛茂二十二號匯票一只計國幣一百元不慎遺失除掛失止付外嗣後該票無論落於何人之手概作廢紙特此聲明 敝人王富仁啓

出號聲明 啓者敝號夥友均先後出號由本號担保所領之居住證各自隨身帶去計夥友姓名居住證之號數列後陳光星二六九五六四號張培書二六九五七一號劉體才二六九五九二號畢法章二六九五九六號畢法科二六九五九七號畢法斗五八四〇二八號謝在選五八四〇三三號張大國五九二六一三號張培桐五九一四號張培官五九四七四六號除呈報警察局註銷外嗣後該等一切行動概於敝號無涉恐未週知特此登報聲明 東鎭通化路六號中華製釘敝啓

緊要聲明 逕啓者敝號萬泰祥德記現經重新整理改爲萬泰祥盆記繼續營業除將前領營業執照報請主管官廳核示外所有以前用萬泰祥德記名義爲人借欵作保事件限見登報之日起五日內詣來本號清理過期槪作無效恐未週知特此登報聲明 萬泰祥盆記經理人姜子益啓

緊要聲明 啓者由敝號担保所領之居住證計第二三五一二五九號毛學仁第二三五一六〇號單亦平第五八九一五九號已先後脫離本號關係隨身帶去除向警察局註銷作廢外特此聲明 威海路八七號寶昌銀樓啓

遺失聲明 敬啓者敝號經理學用小方形寶任圖章一枚上刻正楷陽字(何承甫印)今不慎遺失除向各往復銀行聲明作廢另換新章外嗣後該章再有發現概作無效特此登報聲明 泰安路九號同聚興啓 三月廿六日

出號聲明 敝店員程紹保程文齋于清初李士榮四名相繼出號與敝脫離關係侯後在外若有一切之事與敝無涉 台東八路三〇號政信公啓

科目	醫院	地址	電話
外科 皮膚科 性病科	井辻外科醫院	鐵山路	電話3二三三一
整形外科 外科 性病科 X線科	石田外科醫院	濟陽路	同2三三五一
內科	今井醫院	博興路	同3二三三六
外科 皮膚科 內臟外科 太陽燈	博愛醫院	聊城路	同[illegible]
眼科	富田眼科醫院	東阿路	同[illegible]
小兒科專門	沼田小兒科醫院	陵縣路	同[illegible]
內科 小兒科	若槻醫院	德縣路	同2四六〇四
[illegible]	田中醫院	德縣路	同2七一八〇
[illegible]	木畑醫院	金口一路	同2三一一五
[illegible]	野見山產婦人科醫院	禹城路	同[illegible]
[illegible]	松村醫院	無棣路	同2三三四〇
[illegible]	好生堂醫院	樂陵路	同3〇一〇七
[illegible]	阿部醫院	桓台路	同3一五五七
[illegible]	山東醫院	夏津路	同2五五七〇
[illegible]	神內醫院	德平路	同2四七五七
[illegible]	志波醫院	莒縣路	同2五八三七
[illegible]	廣瀨小兒科醫院	鐵山路	同[illegible]
[illegible]	森元醫院	益都路	同[illegible]
[illegible]	森岡內科醫院	承德路	同2七五〇一
[illegible]	鈴木醫院	新泰路	同[illegible]
[illegible]	鈴木分院	臨清路	同[illegible]

玲奮電機

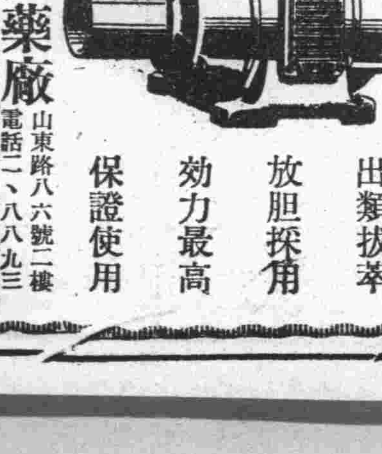

出類拔萃　放胆採用　効力最高　保證使用

青島代理 信誼藥廠 山東路八六號二樓 電話二一八八九三

三菱公司

營業科目：花生米、花生油、花生餅、棉花子、小麥、麵粉、化學肥料、煤炭、鹽、玻璃、白糖、海產物、色染、紡績、諸機器、紡織、電線、各種機器及各種機器、人造絲、小型汽車、汽車皮帶、月星牌皮鞋、金屬、棉布、顏料、化學工業藥品、其他各種雜貨

三菱海上火災保險會社代理店

電話代表 二局 八二〇一　夜間、休日、宿直、(二)八二〇一　直通電話 [illegible]　館陶路三號

大阜銀行

本行辦理銀行一切業務及倉庫貨物抵押事宜手續簡便利率克己除烟台濰縣海州暨本市台東鎭已分設支行處外所有河北冀東魯豫南實業山西實業山東農業各銀行及所屬各地之分支行處均可通匯取費從廉如蒙賜顧無任歡迎

青島總行 電話 經理室 各部通用 營業課 倉庫課 大港倉庫 小港倉庫 夜間及休假日用 台東鎭辦事處電話 [illegible]

橫濱正金銀行青島分行

資本金 壹億圓(完全收足)　積立金 一億四千四百六十五萬圓　營業種目 一切銀行業務

總分行 橫濱本店、東京、東京丸之內、名古屋、大阪、神戶、門司、長崎、小樽、大連、營口、奉天、新京、哈爾濱、張家口、北京、天津、上海、香港、廣東、馬尼拉、新嘉坡、盤谷、河內、蘭貢、巴達維亞、柏林、倫敦、紐育、舊金山 [illegible]

日本銀行代理 青島市館陶路一號 電話(二)八二二四 八二二五(宿直兼用) 八二二三

精神治病不針不藥

係根據醫學原理、應用精神靈力感應等科學新法、專治中西醫束手針藥不效之疑難大症、如各種精神病、神經病、神經衰弱、失眠症、胃腸病生殖器病、糖尿病、婦科諸病、以及一切惡癖等、均能立刻見效、剋日斷根、誠現代最簡捷之根本治療法也。(簡章備索)

精神治療專家宋本昭啓 地址滋陽路八八號全順旅館內電話(二)八九〇七

滋狗強腎丸

增加天癸的營養　增加兒女的生育

一治先天不足後天失調　一治腎部衰弱陽事不舉　一治精寒陽萎子嗣難艱　一治酒色過多精神衰弱　一治青年早婚元陽不固　一治命門火衰夜多小便　以上治症不過舉其大略凡身體虛弱腎部虧損者不論男女老幼服之皆有不可思議之效

大瓶每瓶三元　小瓶每瓶一元五角

總經理廣東藥品商店 山東路一二二號 電話二七一七九 各大藥房均有代售 招請外埠代理

天津北洋公司　濟南廣東商店　博山昌泰　海州中西藥房 [illegible]